

UNIVERSIDAD TECNOLÓGICA CENTROAMERICANA

UNITEC

FACULTAD DE CIENCIAS ADMINISTRATIVAS Y SOCIALES

INFORME DE PRÁCTICA PROFESIONAL

FUNDACIÓN ELÉUTERA

SUSTENTADO POR:

CARLOS DAVID MARTÍNEZ DURÓN

21511100

PREVIA INVESTIDURA AL TÍTULO DE

LICENCIADO EN RELACIONES INTERNACIONALES

ASESOR DE PRÁCTICA PROFESIONAL:

LIC. CLAUDETTE CUBERO

SAN PEDRO SULA, CORTÉS

HONDURAS, C.A.

FECHA: ENERO, 2022

Índice de Contenido

Dedicatoria	V
Agradecimiento	VI
Resumen Ejecutivo.....	VII
Introducción	VIII
1. Capítulo 1	1
1.1. Objetivos de la Práctica Profesional	1
1.1.1. Objetivo General	1
1.1.2. Objetivos Específicos	1
1.2. Datos Generales de la Fundación	1
1.2.1. Reseña Histórica.....	1
1.2.2. Misión.....	1
1.2.3. Visión	2
1.2.4. Valores	2
1.2.5. Organigrama.....	2
2. Capítulo 2	3
2.1. Actividades realizadas en Fundación Eléutera	3
2.1.1. Actividad sobre reporte migratorio en la región 2021-2022	3
2.1.2. Actividad sobre reporte detención de menores no acompañados 2021-2022	3
2.1.3. Actividad sobre corrección de reportes	4
2.1.4. Actividad de articulo de criptomonedas.....	4
2.1.5. Actividad de articulo contexto de la basura del rio motagua y las bio-bardas.....	4
3. Capítulo 3	5
3.1. Propuesta de mejora.....	5
3.1.1. Organización de la página web.	5
3.1.2. Flujo de publicaciones.....	6
4. Capítulo 4.....	8
4.1. Conclusiones.....	8
4.2. Recomendaciones.....	8
4.2.1. Recomendación para UNITEC.....	8
4.2.2. Recomendación para Colegas	8
4.2.3. Recomendación a la Fundación Eléutera	9

5. Anexos.....	10
6. Bibliografía.....	12

Índice de Figuras

Tabla 1. Organigrama Fundación Eléutera	2
---	---

Dedicatoria

Dedico este informe a la memoria de mi padre Juan Carlos Martínez González, quien con su dedicación y ejemplo logro heredar sus valores a sus tres hijos, sin él no hubiera sido posible el inicio y la culminación de mis estudios universitarios. Dedico igualmente a mi madre Marlene Janeth Durón Mendoza, la cual me acompañó durante todos mis estudios apoyándome, ha sido un gran ejemplo en mi vida de una persona fuerte y dedicada a su familia. Con mucho amor y cariño gracias, mamá y papá por formar a la persona que soy hoy en día.

Agradecimiento

Quiero agradecer a mis familiares quienes han estado a lo largo de mi carrera a mi lado y han estado pendientes de la culminación de mis estudios. Agradezco también a todos los catedráticos de la carrera quienes lograron que amara cada una de las clases que logre cursar con ellos. Y por último un especial agradecimiento a mi pareja que en todos los años de mis estudios me acompañó y me entregó su apoyo, le agradezco por ser mi motivación mi en todo instante.

No cabe la menor duda que el apoyo de estas personas lograron que pudiera conseguir mis metas y les agradezco de todo corazón.

Resumen Ejecutivo

Fundación Eléutera es la institución donde se realizará a cabo el proceso de práctica profesional, asistiendo dentro del área de Observatorio de Migraciones, Movimiento Omoa Limpia y el Retorno a Clases Presenciales. Fundación Eléutera es una organización no gubernamental que trabaja a proponiendo cambios de políticas públicas con el fin de solucionar de raíz los problemas económicos del país. Desarrollan programas que inspiran a las siguientes generaciones a entender y amar la libertad. Buscan un sistema con reglas claras y estables que atraigan inversión extranjera y nacional. Trabajan bajo el fundamento de “Think Tank” con el fin de hacer propuestas de políticas públicas para que la vida del ciudadano sea más prospera, practica y libre.

El Observatorio de Migraciones se basa en la investigación y publicación de datos verídicos y actualizados de la situación de crisis migratoria en la región, especialmente los países de Honduras, Guatemala, El Salvador y México, los cuales son los que presentan el mayor flujo de migrantes hacia EEUU.

Recientemente se ha creado el Movimiento Omoa Limpia el cual busca poner fin a la problemática que ha afectado en la última década a nuestro país de Honduras, sobre la basura residual que llega a las costas de Omoa y otros sectores provenientes del Rio Motagua en Guatemala, afectando la economía local y el turismo.

Igualmente, la Fundación Eléutera ha influido mediante medios de comunicación y reportes sobre el Retorno a Clases Presenciales en el país con el fin de beneficiar a los menores en situación de riesgo en su educación.

Con este informe se estará brindando las diferentes actividades realizadas dentro de la fundación durante el periodo de práctica profesional que establece la institución universitaria.

Introducción

La práctica profesional se realiza dentro de la Fundación Eléutera, laborando como asistente de investigador en el área de investigador de políticas públicas, dentro del Observatorio de Migración. Dentro de esta área se estarán dando reportes periódicos acerca de la situación migratoria en la frontera de EEUU y México, investigaciones de datos generales migratorios de los países de la región y estadísticas de menores acompañados y no acompañados que son detenidos en la frontera anteriormente mencionada. Así mismo se brindará asistencia en el desarrollo de diferentes publicaciones informativas y académicas para la fundación que posteriormente serán revisadas y publicadas en la página web de la fundación. El periodo de tiempo de la práctica se realizará dando inicio el 17 de enero del 2022 y finalizando el 25 de marzo del 2022, siendo un total de 10 semanas.

También como punto final brindar una retroalimentación o recomendación a la Fundación Eléutera en diferentes aspectos a mejorar observados durante el transcurso del periodo de práctica.

Durante este informe se presentarán las actividades realizadas dentro de la Fundación Eléutera, dentro de los capítulos que incluirá este informe se incluirá la siguiente información.

En el Capítulo 1 se encontrarán los objetivos generales y específicos de la práctica profesional y los datos generales de la Fundación Eléutera.

En el Capítulo 2 se brindará una breve explicación del funcionamiento general del área de trabajo en Fundación Eléutera y distribución de las funciones principales para proporcionar un contexto de las actividades realizadas posteriormente.

En el Capítulo 3 se brindan las propuestas de mejora para la Fundación Eléutera.

En el Capítulo 4 por último se realizan las conclusiones finales y las recomendaciones que se han observado durante todo el periodo de práctica profesional hacia la Fundación Eléutera.

1. Capítulo 1

1.1. Objetivos de la Práctica Profesional

1.1.1. Objetivo General

Ejecutar todos los conocimientos teóricos y prácticos adquiridos durante los años universitarios en la carrera de Relaciones Internacionales dentro de la Fundación Eléutera con el fin de beneficiar las propuestas que beneficien a la población.

1.1.2. Objetivos Específicos

- Realizar los reportes, artículos e investigaciones asignados por la Fundación Eléutera en el tiempo establecido con el fin de beneficiar los objetivos propuestos por la Fundación.
- Aumentar los conocimientos en el rubro de migración junto al Observatorio de Migración de la Fundación Eléutera e identificar oportunidades de mejora.
- Brindar propuestas de mejora y nuevas perspectivas a la Fundación Eléutera al finalizar el periodo de práctica profesional.

1.2. Datos Generales de la Fundación

1.2.1. Reseña Histórica

Fundación Eléutera fue fundada en el año 2013 como un centro de pensamiento que incidiera en políticas públicas, enfocándose en temas de economía y libertades civiles en Honduras. Además, con un fuerte componente académico que atrajo a universidades y expertos del estudio de las ciencias económicas.

Con la creación de la organización se marcó un nuevo capítulo en las organizaciones de sociedad civil en Honduras ya que Fundación Eléutera fue el primer centro de pensamiento independiente en este país.

1.2.2. Misión

Incidir por medio de la propuesta y reformas de políticas públicas para que la vida del hondureño sea más práctica, productiva y libre.

1.2.3. Visión

Ser una organización referente en la región con la propuesta e implementación de temas de avanzada que tengan un impacto en la prosperidad del individuo.

1.2.4. Valores

- Libertad con responsabilidad
- Transparencia
- Independencia
- Compañerismo
- Honestidad
- Adaptabilidad
- Resiliencia
- Liderazgo

1.2.5. Organigrama

Tabla 1. Organigrama Fundación Eléutera

Organigrama Fundación Eléutera

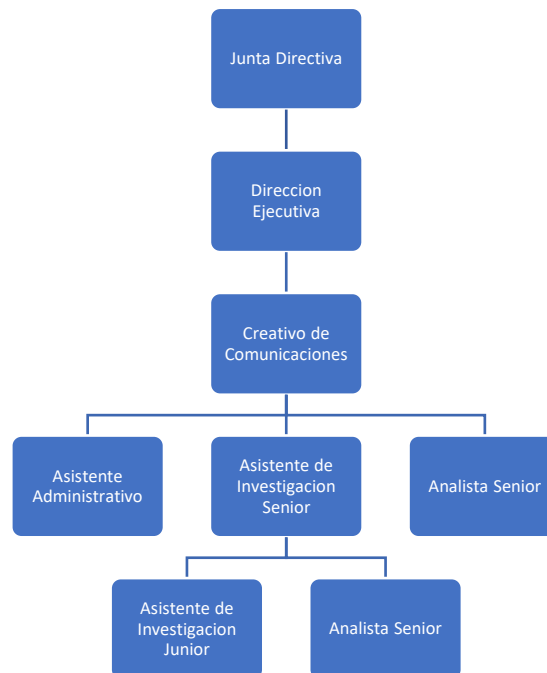

Fuente: Elaboración propia con datos de Fundación Eléutera

2. Capítulo 2

2.1. Actividades realizadas en Fundación Eléutera

A continuación, se presentarán las diferentes actividades realizadas dentro del periodo de práctica en la Fundación Eléutera. Durante el periodo de práctica se realizaron diversas investigaciones enfocadas principalmente en el tema de migración junto al observatorio de migraciones por parte de la Fundación, se realizaron análisis de estadísticas y reportes migratorios generales sobre los países de la región (México, Guatemala, El Salvador, Honduras) y reportes sobre menores no acompañados, en la cual algunos inclusive llegaron a manos de medios de comunicación. También se dio la oportunidad a lo largo del periodo de realizar artículos o reportes de tema libre para la página de la Fundación Eléutera.

2.1.1. Actividad sobre reporte migratorio en la región 2021-2022

Esta actividad fue una de las primeras realizadas por petición de la Fundación Eléutera, dentro de esta actividad se realizó una investigación acerca de los reportes de detenciones en la frontera de EEUU y México, dentro de los meses de octubre, noviembre y diciembre, para dicha información se utilizaron datos recopilados de U.S. Customs and Border Protection (CBP) la cual nos representaban la cantidad de detenidos en la región por los meses anteriores mencionados. Para una mayor comprensión a los lectores, se realizaron estadísticas que representaban la diferencia porcentual de detenciones entre los meses anteriormente mencionados, una gráfica fue representada por país y otra por centro de detención. Así mismo se realizó un análisis de las tablas realizadas para un mayor entendimiento de las mismas.

2.1.2. Actividad sobre reporte detención de menores no acompañados 2021-2022

Dentro de las actividades se realizó un reporte acerca de los menores acompañados y no acompañados detenidos dentro de los meses de noviembre y diciembre en la frontera entre EEUU y México utilizando los datos recopilados de U.S. CBP, para dicho reporte se dividió la información en gráficos y tablas comparativas entre ambos meses para una mayor comprensión de la investigación, diferenciándolos por países de la región. El reporte fue publicado en la página de la Fundación Eléutera y posteriormente se brindó una entrevista a la directora de la Fundación del reporte a medios de comunicación.

2.1.3. Actividad sobre corrección de reportes

Por petición de la Fundación se solicitó durante la práctica realizar la corrección de un reporte realizado por practicantes de meses atrás, el tema del reporte era acerca de las remesas en el país. Para la corrección del reporte se ordenó y se actualizo con normas APA la totalidad del documento, igualmente se actualizaron los datos incluidos y se realizaron tablas y gráficos que facilitaban una mayor comprensión al tema.

2.1.4. Actividad de artículo de criptomonedas

La Fundación solicito durante el periodo de práctica realizar un artículo o reporte de tema libre para aportar a la página web de la Fundación, el practicante hizo la propuesta de realizar un artículo sobre “El auge de las criptomonedas y sus beneficios para el país” la idea del artículo fue aceptada por la directora de la fundación y se realizaron entrevistas a los contactos por parte del practicante para la realización del artículo, uno de estos entrevistados es Juan Mayen uno de los responsables de la implementación de los ATM de criptomonedas en el país, el cual apporto con su perspectiva a la realización del artículo.

2.1.5. Actividad de artículo contexto de la basura del rio motagua y las bio-bardas.

Durante el periodo de práctica, se realizó un segundo articulo para aportar a la página web de Fundación, el objetivo de dicho artículo era realizar una investigación acerca del contexto de la contaminación que llega a las playas de Omoa provenientes del Rio Motagua y cuál ha sido la causa que no se han presentado soluciones concretas, así mismo como presentar como el mecanismo implementado de bio-bardas y su utilización fallida. Para el mencionado artículo la Fundación brindo diversos recursos investigativos que ayudaron a la realización del mismo.

3. Capítulo 3

3.1. Propuesta de mejora.

3.1.1. Organización de la página web.

3.1.1.1. Problema identificado.

Uno de los problemas identificados dentro de Fundación Eléutera es que gran cantidad de artículos que se encuentran en la página web, están casi ocultos o muy difíciles de encontrar para un visitante, en el caso que una persona tenga la intención de querer encontrar un artículo específico creado por la fundación, le resulta complicado encontrar específicamente que tipo de artículo es el que busca debido a que no están listados correctamente en la página web.

3.1.1.2. Descripción de propuesta.

Recientemente la página web de Fundación Eléutera hizo una combinación entre su blog y su página web para tener toda la información y flujo de usuarios en un solo lugar, esta acción provocó que mucho de los artículos o publicaciones se perdieran dentro de la página. La propuesta consta de ordenar de manera de lista por fecha y por categoría todos los artículos que son publicados dentro de la Fundación y los artículos anteriores que se encuentran dentro de la plataforma y no están listados. Cabe mencionar también que la página de la fundación actualmente no cuenta con un buscador, lo cual sería necesario también incluir uno para la facilidad de búsqueda de artículos por parte del visitante.

3.1.1.3. Estudios que respaldan la propuesta.

Los medios digitales han transformado la manera en que las empresas y organizaciones dirigen la información por lo que, además de los bajos costos la Web permite a los clientes lograr buscar información de una forma más activa que con los medios tradicionales debido a que la información puede ser seleccionada y de fácil acceso (Sánchez y et, 2008).

3.1.1.4. Costo estimado

Ya que la fundación ya cuenta dentro de su presupuesto con un diseñador web, el cual se encarga de realizar las publicaciones en la página y manejar los cambios en la página web, el costo económico no aplica a esta propuesta. Sin embargo, el costo de tiempo para organizar la información pueda ser de 2 a 3 semanas debido a la dificultad de organizar la cantidad de información almacenada dentro de la página web de manera eficaz.

3.1.1.5. Retorno de la inversión.

El retorno de la inversión sería un mayor flujo de visitas dentro de la página web y los lectores interesados en artículos específicos encontrarían mucho más fácil las publicaciones y eso resultaría en más visitas a las publicaciones que logran llegar a la página web.

3.1.2. Flujo de publicaciones.

3.1.2.1. Problema identificado.

Muchas de las publicaciones de la Fundación Eléutera quedan en un estado de espera a revisión por un largo periodo de tiempo, debido a que es una sola persona la encargada de darle revisión a dichos artículos o publicaciones, lo cual atrasa el flujo de publicaciones en la página surge una carga de artículos sin publicar, lo cual los artículos que son realizados tomando en cuenta una situación actual, llegan a perder el motivo principal de realizar un impacto social en dicho momento si tardan demasiado tiempo.

3.1.2.2. Descripción de propuesta.

La propuesta consiste en delegar esta tarea de revisión de artículos a dos personas mínimo dentro de la fundación, ya que esto ayudaría a reducir la carga en una sola persona y aumentar el flujo de artículos dentro de la página, además de aumentar el flujo de visitas y el impacto social que pueda brindar la fundación.

3.1.2.3. Estudios que respaldan la propuesta.

Hoy en día las nuevas organizaciones de la producción es imprescindible poder revisar y poner al día el marco de análisis y las realidades en los equipos de trabajo, por lo que los pequeños colectivos de trabajadores puedan tener delegados en ellos más tareas y más capacidad de organización en la división del trabajo (Castillo, 2007).

3.1.2.4. Coste estimado.

La fundación cuenta actualmente con 2 investigadores que realizan diversas tareas dentro de la fundación, de los cuales tienen la capacidad de realizar el tipo de tarea que es la revisión de documentos para su publicación, inclusive los practicantes que llegan cada trimestre son capaces de realizar dicha labor bajo la supervisión del encargado de la fundación, en caso contrario se necesitaría contratar un nuevo investigador capaz de realizar dicha tarea de revisión, lo cual

incrementaría el costo de planilla presupuestaria de la fundación para un nuevo empleado según los salarios estipulados para los empleados.

3.1.2.5. Retorno de la inversión.

El retorno sería de un mayor flujo de publicación de documentos por la fundación lo cual atraería más visitantes y aliviaría la carga acumulada que provoca el manejo de una sola persona para la revisión de dichos documentos, además de reducir el riesgo de errores.

4. Capítulo 4.

4.1. Conclusiones.

La práctica realizada en Fundación Eléutera fue de gran aportación y enriquecimiento para el desarrollo y culminación como estudiante, con la realización de los trabajos y reportes solicitados por la fundación en el tiempo establecido y el enriquecimiento hacia la fundación con reportes académicos.

La realización de diversos reportes mensuales comparativos sobre migración, dentro del observatorio de migración de la Fundación Eléutera, sirvió para adquirir conocimientos y entrar en contexto con la situación actual migratoria en la región y principalmente en nuestro país, sobre la gran cantidad de migrantes que cruzan el día a día hacia EEUU.

Por última conclusión se logró encontrar problemas en torno al flujo y la organización de la información publicada dentro de la Fundación Eléutera, y así mismo se logró brindar propuestas eficaces para el buen manejo de las problemáticas que actualmente la fundación presenta, incluyendo así mismo sus beneficios.

4.2. Recomendaciones.

4.2.1. Recomendación para UNITEC

Se le recomienda en primera instancia a la institución el planteamiento de programas o clases a lo largo de la carrera, que además de instruir al estudiante en los temas primordiales de la carrera de Relaciones Internacionales, también lograr instruirlos a las situaciones de la vida diaria y como pueden ser los procesos primordiales para la vida de un ciudadano.

Igualmente, se le recomienda a la institución la reducción del gasto al estudiante por el pago de mensualidad dentro del periodo de práctica, debido a que la realización de la práctica es fuera de las instalaciones de la institución y puede suponer un gasto extra al estudiante para su realización de práctica.

4.2.2. Recomendación para Colegas

Se recomienda a los colegas de la carrera de Relaciones Internacionales y demás carreras, siempre realizar las labores dentro del periodo de práctica con el mayor entusiasmo posible, siempre siendo proactivos y entregando las actividades en un tiempo considerable, todo para entregar una buena impresión de la formación académica que se nos ha brindado a lo largo de los años de estudio dentro de la institución.

4.2.3. Recomendación a la Fundación Eléutera

Finalmente, se le recomienda a la Fundación Eléutera brindar mayores oportunidades en los temas de trabajo de campo al practicante con el fin de expandir la buena experiencia ya brindada por parte de la fundación, en el ámbito de incrementar los conocimientos en los temas de migración o por ejemplo en el caso la contaminación de las playas de Omoa.

Así mismo poder brindar una retroalimentación semanal a los practicantes en los aspectos de mejora para solucionar estos aspectos negativos en futuros ámbitos de trabajo que el practicante pueda experimentar.

5. Anexos

Lista de artículos y publicaciones en redes sociales.

<https://eleutera.org/odm-menos-encuentros-de-adultos-hondurenos-pero-hay-cifra-record-de-menores-no-acompanados/>

<https://eleutera.org/febrero-99-menores-no-acompanados-hondurenos-detenido-frontera/>

<https://www.facebook.com/noticierohoymismo/videos/650717172929590>

<https://www.vtv.com.hn/noticia/alrededor-de-100-ninos-migrantes-son-retornados-a-diario/>

Algunos artículos realizados llegaron a oídos de medios de comunicación a lo cual fueron publicados dentro de sus noticieros y páginas en redes sociales.



Dentro de la página web, no se encuentra un buscador, y solamente se cataloga la información por Migración y Educación, encontrándose sin embargo muchas más categorías que no están listadas, la propuesta abarca en listar dentro de una sola opción todos los artículos y colocar un buscador en la barra superior derecha



6. Bibliografía

Sánchez, E. Navarro, D. Talaya, A. (2008), *Evaluación de la eficacia de las Páginas Web*. Fundación Dialnet <https://dialnet.unirioja.es/servlet/articulo?codigo=2751745>

Castillo, J. (2007), *El trabajo fluido en la sociedad de la información: organización y división del trabajo en las fabricas del software*.

https://www.fuhem.es/media/cdv/file/biblioteca/Boletin_ECOS/25/el_trabajo_fluido.pdf